FACUA insta al Ayuntamiento a paralizar el proyecto de la CIUDAD DE LA MÚSICA

La asociación ya había reclamado previamente al desarrollo del festival MadCool en dichas instalaciones un NUEVO PLAN DE RUIDOS Y REVISAR LAS AUTORIZACIONES

FACUA MADRID

FACUA Madrid, a través de sus delegaciones locales de Getafe y Leganés, se ha vuelto a dirigir al Ayuntamiento de Madrid a principios de agosto para solicitar que paralice el proyecto de crear un recinto para macrofestivales en el polígono Marconi, teniendo en cuenta los incidentes ocurridos durante el MadCool o el concierto de Harry Styles el pasado mes de julio.

Tras los mismos, según han denunciado diferentes medios de comunicación y asociaciones vecinales, se presentaron múltiples situaciones como lipotimias por los golpes de calor, asistentes lesionados por las aglomeraciones, concentraciones de residuos en los alrededores, así como graves problemas para las comunicaciones y la movilidad debido al colapso de las carreteras colindantes y a la falta de refuerzo del transporte público.

La asociación ha mostrado su preocupación ante el Gobierno de José Luis Martínez Almeida que, a pesar de suspender los festivales previstos para finales del mes de julio por "no garantizar las condiciones de seguridad" como el Reggaeton Beach Festival, no aclara si tiene la intención de seguir adelante con la creación de la Ciudad de la Música en dichas instalaciones.

Así, FACUA Madrid ha pedido de nuevo por escrito que se suspendan las autorizaciones y licencias para la instalación de los escenarios y equipos acústicos, especialmente las medioambientales. Posteriormente, que se revise exhaustivamente el cumplimiento de todos los requisitos legales y reglamentarios.

ALEGACIONES A LAS AUTORIZACIONES

En ese sentido, la asociación lamenta que no se hayan tenido en cuenta las alegaciones realizadas durante el periodo de información pública para la licencia temporal del festival MadCool, en las que se solicitó, entre otras cuestiones, revisar las autorizaciones en cuanto a la seguridad del evento, movilidad y elaborar un nuevo plan de ruido.

A dicho escrito el Ayuntamiento de Madrid contestó desestimando todas las presentadas, según su propio informe técnico-jurídico, ya que "no se prevé que en el polígono Industrial Marconi, espacio de influencia del Festival, puedan elevarse los índices de inseguridad".

Además de indicar que "en materia de movilidad se solicita informe a la Dirección General de Gestión y Vigilancia de la Circulación, la cual mediante resolución de fecha 23/06/2023 aprueba la autorización del PME, incluyéndose en el mismo todos los informes técnicos, la declaración responsable del promotor y las observaciones realizadas por la Dirección General de Gestión y Vigilancia de la Circulación", desestimando la solicitud sin aportar ni los informes ni el plan elaborado para evitar los colapsos que posteriormente se dieron.

Por estos motivos, la asociación considera que el Ayuntamiento de Madrid tiene que velar por el bienestar de los vecinos y de los usuarios más allá de los intereses económicos y reubicar las instalaciones en una nueva zona donde se cumplan las especificaciones para realizar festivales de tales características, movilidad y seguridad, y se tenga en cuenta el bienestar de los vecinos en cuanto al nivel de ruidos.

VUELVEN LOS TALLERES 'Afrontando la brecha digital' y 'Orientación laboral'

A.V. LA UNIDAD DE VILLAVERDE ESTE

Queridos vecinos y vecinas, volvemos a abrir la asociación tras el parón estival. Afrontamos un inicio de curso con proyectos y actividades que os iremos anunciando.

Os recordamos que abrimos de lunes a jueves de 18:00 a 20:00 y os agradecemos que sigáis apoyando a la asociación siendo socios.

Por otro lado, recordamos que ha vuelto el proyecto en el que os ayudamos a realizar todos los trámites digitales: sacar o renovar el certificado digital, pedir citas telemáticas, gestionar cualquier trámite que requiera clave PIN, etc. Para poder recibir este apoyo, es necesario que solicitéis cita por correo electrónico: launidaddevillaverde@gmail.com

Trabajos de mantenimiento y renovación en CENTROS EDUCATIVOS PÚBLICOS de Villaverde

EFECTUADOS EN INTERIORES Y EXTERIORES, el presupuesto para estas actuaciones supera los dos millones de euros

JMD VILLAVERDE

La Junta Municipal de Villaverde está llevando a cabo este verano distintos trabajos de mejora y renovación en varios centros educativos del Distrito con el objetivo de que los alumnos disfruten de unas instalaciones de calidad el próximo curso escolar. Las obras, en las que se invertirán más de dos millones de euros, consistirán en actuaciones de mantenimiento y rehabilitación en espacios exteriores e interiores de los centros docentes.

Una de las actuaciones más destacadas ha sido la realizada en el CEIP Manuel de Falla, donde se han instalado diez placas fotovoltaicas en la cubierta del centro que permitirán mejorar la eficiencia energética del equipamiento y reducir el consumo energético. Esta actuación, fruto de la colaboración entre la Junta Municipal de Villaverde, la Fundación Naturgy y el Centro de Innovación en Tecnología para el Desarrollo Humano (itdUPM) de la Universidad Politécnica de Madrid, a través de la Plataforma de Empleo en Verde, ha contado con la participación de varias alumnas del Programa de Instaladoras de Sistemas Solares que busca la inserción laboral de mujeres en nuevos empleos verdes.

EQUIPAMIENTOS RENOVADOS

Por otra parte, en el CEIP Sagunto, la Junta Municipal está trabajando en la reforma del vallado exterior lateral, en la conservación de los aseos, así como en la renovación de la canaleta que se encuentra en el patio. El presupuesto para estas actuaciones asciende a cerca de 296.000 euros.

Las actuaciones en el CEIP Córdoba se centran en sustituir y reparar la cubierta, así como los dinteles y vierteaguas de las ventanas. Además, se va a pintar el interior del centro. La inversión para ejecutar estas obras asciende a casi 290.000 euros.

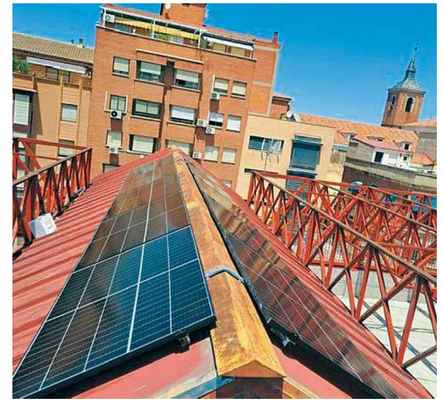

Por su parte, en el CEIP Ciudad de los Ángeles se invertirán más de 251.000 euros en la reparación de baños y varias aulas, así como la rampa de uno de los edificios del centro. Asimismo, junto a mejoras en el sistema de iluminación, se realizarán trabajos de saneamiento, eliminación de humedades y fibrocemento y se reemplazarán los elementos deteriorados.

A su vez, en el CEIP San Carlos se están sustituyendo los bajantes de fibrocemento por otros de PVC, así como el pavimento del gimnasio, y se van a llevar a cabo mejoras en las escaleras, con formación de zócalos y pintura parcial. Las actuaciones en este centro también incluyen diversos trabajos de pintura, carpintería y rehabilitación del forjado de la fachada. El presupuesto de las obras supera los 105.000 euros.

En el CEIP Dámaso Alonso se están reparando suelos en varias aulas y la sustitución de la chimenea para un mejor funcionamiento de la caldera con una inversión superior a los 15.000 euros.

La Junta Municipal de Villaverde también va a ejecutar la renovación de las canalizaciones de agua sanitaria que transcurren por los patios del CEIP República de El Salvador. El presupuesto de esta actuación asciende a 31.000 euros.

Además, en agosto han comenzado las obras en el CEIP Navas de Tolosa, con trabajos de renaturalización de los patios del colegio, remodelación del vallado y mejoras en espacios exteriores del centro. A la ejecución de este proyecto se han destinado 950.000 euros.

Finalmente, las obras de mantenimiento y conservación en la Escuela Infantil Los Pinos se centran en los cambiadores, los baños de varias aulas y la sala de profesores. También se van a actualizar los elementos de carpintería de la fachada. El presupuesto de estas actuaciones es de 113.000 euros.

Las obras consisten en mantenimiento y rehabilitación en espacios exteriores e interiores

Una de las más destacadas ha sido la realizada en el CEIP Manuel de Falla, donde se han instalado 10 placas fotovoltaicas

Medio millón de euros para mejorar el pavimento de las CALLES DE VILLAVERDE

JMD VILLAVERDE

Como suele ser habitual, la Operación Asfalto puesta en marcha por el área de Obras y Equipamientos del Ayuntamiento de Madrid regresa durante los meses estivales, este año prolongándose hasta mediados de otoño, para renovar el pavimento de las calzadas y conseguir un mejor espacio urbano, más sostenible y seguro para tráfico y viandantes.

En nuestro distrito, hormigoneras, fresadoras, pavimentadoras y operarios tomarán las calles Bajamar, Caballero Andante y Carretera de Carabanchel a Villaverde para ponerlas a punto. En total, gracias a una inversión de 500.000 euros, se actuará en una superficie de 27.967 metros cuadrados.

Por su parte, en el conjunto de la ciudad, la presente campaña contempla la renovación del pavimento de 266 calles en los 21 distritos de la capital, lo que supone una superficie de 634.121 metros cuadrados y una inversión de 12 millones de euros.

Todas las actuaciones se ejecutan siguiendo criterios de sostenibilidad, como lo demuestra el hecho de que un tercio de la superficie asfaltada se pavimentará con mezclas que contienen neumáticos reciclados, un material más sostenible y duradero que provoca un menor desgaste de los coches que circulan por estas vías. Además, el objetivo de estas obras también es el de incrementar la seguridad de los coches y las personas que transiten por las calzadas intervenidas y reducir el ruido y la contaminación del aire.

Vuelven las movilizaciones EN DEFENSA DE LA SANIDAD PÚBLICA

REDACCIÓN

Tras el paréntesis estival, regresan a nuestro distrito las movilizaciones semanales en defensa de la sanidad pública. Girarán, como de costumbre, en torno al Centro de Salud Los Ángeles (C/ Totanes, 1), y la primera de las citas de este nuevo ciclo tendrá lugar el jueves 14 de septiembre a las 19:00, con el formato de concentración frente al centro.

A partir de ese día, también como de costumbre, habrá movilizaciones similares todos los jueves a la misma hora. Entre las reivindicaciones se encuentra la demanda de unas urgencias en nuestros barrios con plantillas completas y la defensa de nuestra Atención Primaria y nuestros hospitales. La entidad convocante de estas movilizaciones es Villaverde por la Sanidad Pública.

El Ayuntamiento destina 1,36 millones a ACCESIBILIDAD Y ZONAS VERDES en la calle Pan y Toros

LA EMVS HA LLEVADO A CABO estas actuaciones

PRENSA AYTO.

El Ayuntamiento de Madrid ha invertido más de 1,36 millones de euros en las obras de mejora, adecuación, creación de zonas verdes y medidas de accesibilidad de la calle Pan y Toros, perteneciente al Área de Regeneración y Renovación Urbana (ARRU) San Nicolás Arechavaleta, en el distrito de Villaverde. El delegado de Políticas de Vivienda y presidente de la Empresa Municipal de la Vivienda y Suelo, Álvaro González, acompañado del consejero delegado de la EMVS, Diego Lozano, ha visitado esta zona, cuyas actuaciones de regeneración ha llevado a cabo la empresa pública en el marco de las subvenciones prorrogadas del Plan Estatal de vivienda 2013-2016.

Las obras se han centrado en la mejora de la accesibilidad de los recorridos, facilitando los accesos a portales y locales comerciales, reconstruyendo las escaleras existentes e incorporando elementos como barandillas para adecuarse a la normativa actual. Además, se han potenciado las zonas verdes mediante el cuidado del arbolado existente y la incorporación del riego por goteo. Por otra parte, se ha mejorado la iluminación, lo que proporciona mayor seguridad al entorno. "No solo hemos mejorado la accesibilidad sino también el alumbrado, todos los sistemas fluviales, también las aceras y el mobiliario urbano", ha destacado el delegado.

La EMVS también ha realizado otras actuaciones en Villaverde como la reconversión en 2022 del auditorio del Parque de Plata y Castañar en espacio polivalente con la construcción de nuevas instalaciones y la mejora y rehabilitación de las pistas preexistentes, la creación de espacios verdes en la calle Islas y las instalaciones deportivas en la calle Ganados del Salobral. Además, según ha anunciado González, "próximamente actuaremos también en la calle Anoeta, tan importante para el distrito de Villaverde, y en San Nicolás y Arechavaleta, con una inversión superior a los cuatro millones de euros".